



AGENDA CIUDADANA AMBIENTAL MUNICIPIO DE SABANALARGA.



Agenda Ciudadana

Presentación

El 2019 se presenta como un año decisivo para el municipio. En octubre, se realizarán elecciones locales. En estos comicios, se elegirá al alcalde-sa y concejales-as que estarán en ejercicio durante un periodo clave para la construcción de paz y la conservación del medio ambiente como temas fundamentales para el soporte de vida.

Con el propósito de contribuir a la cualificación del proceso electoral, la presente agenda ciudadana, elaborada por la Mesa ambiental con el apoyo y asesoría de la Corporación **Conciudadanía**, busca incidir en los programas de gobierno. Con este ejercicio de construcción participativa, se promueve la construcción de propuestas de calidad, un voto más responsable y mejor informado.

El programa de gobierno es el elemento de base que acerca y compromete a candidatos y electores. Las elecciones, más allá de ser una competencia individual, confrontan propuestas y plataformas

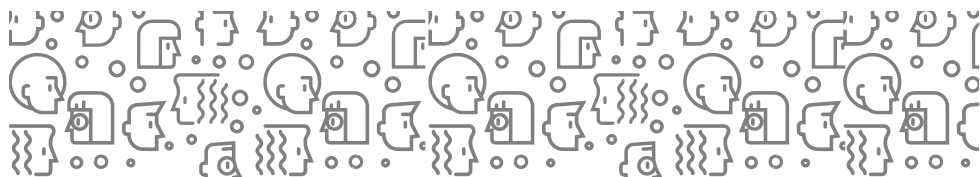

programáticas, y al momento de votar, la ciudadanía elige el programa que mejor recoge sus necesidades. El programa de gobierno seleccionado se debe plasmar en el plan de desarrollo del municipio y es la base de la planeación local y de la gestión que llevará a cabo el alcalde-sa electo.

Es por eso que la **AGENDA CIUDADANA AMBIENTAL** está dirigida a los aspirantes a alcaldía y concejo municipal, pero también a la ciudadanía. Con esta herramienta se promueve espacios de participación y diálogo útiles, donde la ciudadanía tenga acceso y comunicación con las campañas.

Tener gobernantes de calidad depende, en gran medida, de recoger el sentir de la población y traducirlo en propuestas concretas y viables.

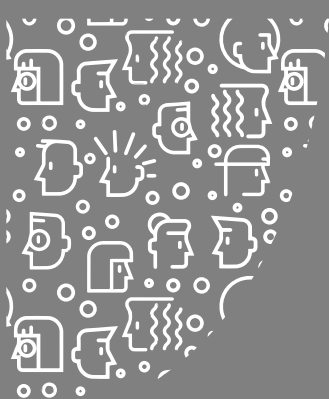

LA CONSTRUCCIÓN PARTICIPATIVA DE LA AGENDA CIUDADANA AMBIENTAL.

Para que la agenda ciudadana ambiental sea realista, pertinente, oportuna, viable, legítima y medible su construcción debe ser participativa, y debe involucrar, activamente, a los actores locales interesados y a la población sin ningún tipo de exclusión. Con el fin de conseguir este propósito **Conciudadanía** convoca a un proceso de formación, reflexión a un grupo de líderes y lideresas de 9 municipios de la subregión de Occidente. En este proceso son claves tres pasos: a) la conformación del equipo local encargado de construcción participativa de la agenda ciudadana b) la elaboración del plan de trabajo, para la formulación de la agenda, y c) la elaboración de un plan para la incidencia política.

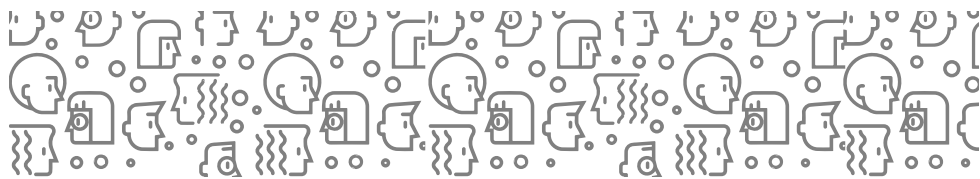

El desarrollo de un proceso participativo que guíe a los participantes en la propuesta conceptual y metodológica, en los distintos momentos de la construcción de agenda, parte de la negociación con el actor local, en este caso la mesa ambiental para que promueva el ejercicio y convoque a entidades, instituciones y organizaciones que representen los intereses de las diferentes colectividades y grupos poblacionales del territorio y así garantizar que la propuesta sea participativa, pluralista e incluyente.

La Corporación **Conciudadanía** realizó un ciclo de tres talleres subregionales, los cuales fueron contextualizados y multiplicados en el municipio por el equipo local - Mesa Ambiental - encargada de la construcción participativa de la agenda ciudadana. Para ello utilizamos la cartografía social como herramienta de análisis de las conflictividades territoriales desde los saberes locales y las preguntas orientadoras sobre el territorio: Cuáles son los tres principales conflictos ambientales del municipio? Qué conocimiento tenemos de esos conflictos? (lectura de la realidad), y Cuáles son

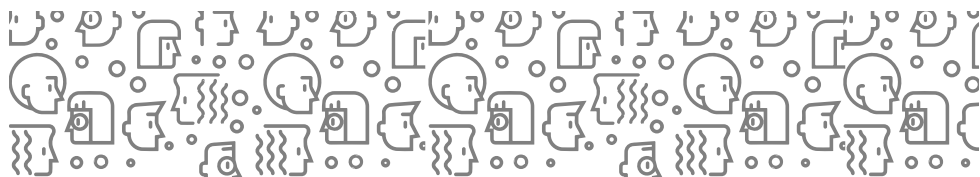

las propuestas prioritarias y qué competencias del ley tiene el municipio?. Las respuestas a estas preguntas, contrastadas con los conocimientos del territorio, son la materia prima con la que se construyó la presente agenda ciudadana ambiental.

Presentamos públicamente esta breve agenda ciudadana ambiental con el fin de aumentar el interés o preocupación pública por en el tema ambiental y por los programas de gobierno que son, ante todo, un pacto o contrato colectivo suscrito por los ciudadanos con los candidatos sobre los asuntos de interés público para el desarrollo del municipio.

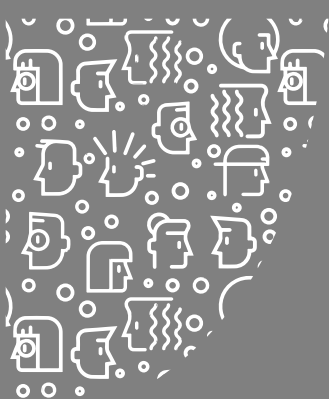

PRINCIPALES CONFLICTOS AMBIENTALES DEL **MUNICIPIO.**

Contaminación Ambiental
Causada Por Residuo
Sólidos

Lectura de la Realidad



En el municipio de Sabanalarga tenemos la problemática con el manejo de los residuos a nivel rural, que aunque se han realizado algunas acciones intentando mitigar su impacto en el ambiente, se necesita más compromiso para que los resultados logren los impactos requeridos. No se puede desconocer los intentos que se han realizado en sensibilizaciones, dotación de recipientes adecuados (costales) para el almacenamiento de éstos, pero a la hora de recolectarlos y transportarlos a la zona urbana, se han generado dificultades, bien sea por el mal estado de las vías de acceso a las veredas, o porque no se da continuidad a los procesos, dejándolos sin terminar y nadie se responsabiliza, perdiendo de ese modo todo el trabajo adelantado y la confianza de los líderes de cada vereda en el procedimiento usado hasta ahora.



Propuestas



Compromiso real desde la institución local (alcaldía) para que apoyen de forma normativa, financiera, técnica y logísticas la implementación y ejecución de este programa.

Dotar de recipientes adecuados (costales) a los habitantes de las veredas El Clavel, Niquía, El Tambo, El Socorro, Los Tendidos, y el corregimiento El Oro, para realizar el debido almacenamiento de los residuos.

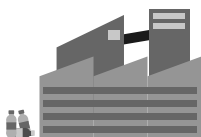

Construir espacio de almacenamiento de los residuos, (bodega de almacenamiento, “Botellas de vida”).



Programa de Separación de Residuos en la fuente de generación.



Capacitación y campañas durante el cuatrienio sobre la separación adecuada de los residuos sólidos en las veredas que se unen por la vía de la zona urbana hacia el corregimiento El Oro, entre ellas: las veredas El Clavel, Niquía, El Tambo, El Socorro, Los Tendidos, y el corregimiento El Oro.

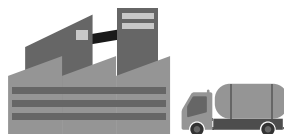

Garantizar el transporte para el traslado de los desechos recuperables a los centros de transferencia, asignar responsable, cronogramas y mantener la propuesta durante el cuatrienio.

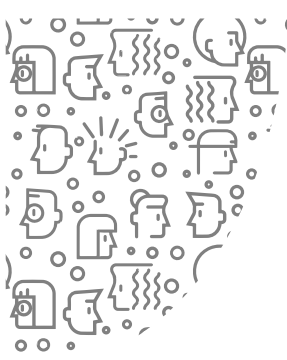

DEFORESTACIÓN EN AFLUENTE TARASCÓN QUE ABASTECE EL ACUEDUCTO DE LA VEREDA **LA AURORA Y SECTOR CAÑAONA**



Lectura de la **Realidad**

Las veredas La Loma, La Meseta, La Aurora, Nohava, son abastecidas por una misma micro cuenca, en la temporada de verano, baja el caudal en tal medida que el acueducto multiveredal deja de funcionar, o solo abastecen estas comunidades de manera intermitente.

Propuestas

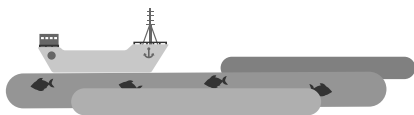

Compra del terreno donde está ubicada el nacimiento de la microcuenca Tarascon, que abastece el acueducto.



Realizar reforestación en la microcuenca, con especies nativas, que permitan aumentar los caudales.



Vinculación de las comunidades que se abastece de este acueducto multiveredal en el mantenimiento y cuidado del mismo.

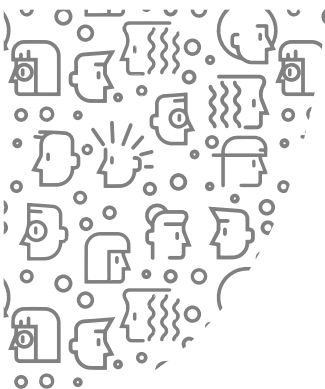

DESABASTECIMIENTO DE AGUA VEREDA LA AURORA

Lectura de la **Realidad**

El agua es el elemento que permite que una comunidad se asiente en un territorio. Las veredas la Aurora, Macanal comparten el mismo acueducto, por la condición de bosque seco tropical de la zona, en tiempo de verano el caudal del afluente que abastece a este acueducto reduce el caudal. La vereda más afectada por estar ubicada en la parte baja es la Aurora, llegando al punto que les ha tocado desescolarizar a los alumnos de la institución educativa hasta por 15 días, por no contar con el agua ni para cepillarse los dientes, según datos de la docente. Por información de un concejal, se tiene conocimiento que ya se viene adelantando el proyecto sobre la construcción de un acueducto multiveredal, del cual ya se tiene adelantado la concesión de agua y están en proceso de diseño.

Propuestas



Dotar de tanques a la vereda La Aurora para el almacenamiento de agua, y garantizar el líquido en los tiempos de verano.



Terminar la implementación del acueducto multiveredal que abastecería las veredas de la Loma, La Meseta, Macanal, La Aurora, Nohava y el sector el Chocho.

